

社協だより

編集と発行／社会福祉法人 田子町社会福祉協議会
電話 32-4045 FAX 32-4085
メールアドレス syakyou@bz01.plala.or.jp
ホームページアドレス <https://takko-shakyo.jp/> →



主な内容

| | |
|---------------------|---|
| 縄文時代にタイムスリップ! | 1 |
| 田子町社協の1年 | 2 |
| 令和6年度決算 | 3 |
| 令和7年度事業計画・予算 | 4 |
| 令和6年度会費・共募実績 | 5 |
| 新役員・評議員のご紹介 | 6 |
| いきいき通信 | 7 |
| 各種案内 | 8 |



「きききのつりはし」を抜けて…

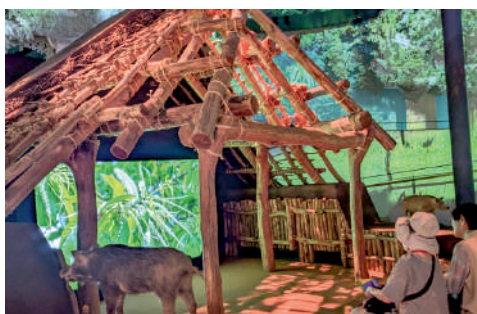

迫力のスクリーン映像



縄文の耳飾りを鑑賞中

6月27日(金)、「会食交流事業寄りあいっこ」で戸町の御所野縄文公園と博物館を訪れました。御所野遺跡を含む北海道・北東北の縄文遺跡群は2021年に世界文化遺産に登録されており、入口の「きききのつりはし」を抜けた先の公園では5000年前の縄文時代を復元した竪穴建物や配石遺構を見ることができます。竪穴建物では実際に火炉がたかれ中に入ってみるとまずは真っ暗なことにびっくり、上を見上げるとはしごでのぼれる2階部分があり、縄文時代にもロフトがあったんだね〜と和やかなお散歩を満喫しました。博物館では、巨大スクリーンに縄文の暮らしが写し出され、迫力の映像と音声に参加された皆さんは「すでいね〜、これ冬を表してるんだ!、春になった!」と映像が変わる度、声をあげ見入っていました。

～教えて! 会食交流事業 寄りあいっこ～

月に1回、外出と集いの場を提供します。

閉じこもらず仲間を作り、色々な活動で生きがいを感じて体も心も元気に保とう!

- 65歳以上対象 ○年会費なし、参加費都度必要
- 登録制。登録後はハガキで開催案内をお届け。
- バス遠足、小物作り、子ども達との交流会 など。

登録希望・お問合せ TEL 0179-32-4045 田子社協まで

この社協だよりは社協会費と共同募金配分金により発行しています。

田子町社協の1年

※令和6年度に実施した主な事業のみ掲載しています。

法人の運営

◆会議の実施

- ・理事会 3回
- ・監査会 2回
- ・各種委員会 1回
- ・評議員会 3回
- ・正副会長会議 10回

◆財源の確保

- ・社協会費 2,029,000円 (1,645人)
- ・団体賛助会費 395,000円 (31事業所79口)
- ・共同募金配分金 1,110,000円
- ・補助金・委託金 69,559,733円
- ・寄付金 1,099,238円 (8件)
- ・寄付物品 4件

居宅介護支援事業

- ・新規契約件数 36件
- ・計画作成延件数 804件

訪問介護事業

- ・介護給付 実利用者数 47名 延訪問回数 3,015回
- ・予防給付 実利用者数 8名 延訪問回数 226回
- ・障害福祉サービス 実利用者数 6名 延訪問回数 413回

通所介護事業

- ・介護給付 実利用者数 56名 延利用件数 4,742回
- ・予防給付 実利用者数 10名 延利用件数 394回
- ・障害福祉サービス 実利用者数 3名 延利用件数 184回

移送サービス事業

公共交通機関の利用が困難で、歩行困難または移動に介助を要する高齢者及び障害者を対象に移送サービスを行いました。

- ・稼働日数 229日
- ・延利用件数 1,053件

配食サービス事業

ひとり暮らしの高齢者や障害者の方で、自分で料理をすることが難しい方に栄養バランスのとれた食事を提供し、安否確認と利用者の健康維持・増進に努めました。

- ・稼働日数 309日
- ・延食数 4,890食

ほのぼのコミュニティ21推進事業

住み慣れた地域で安心して暮らせる町づくりを目指して、地域住民同士の見守り活動の体制づくりを進め、日常での見守り体制の構築や事業の活性化に努めました。また、サロン活動や相続をテーマにした研修会を開催しました。

ふれあい・いきいきサロン

身近な地域における集いを広げ、閉じこもり予防、仲間づくりを通し地域住民のネットワークづくりの支援をしました。

- ・21地区延 89回実施
- ・延参加者数 1,311名



福祉安心電話事業

単身の高齢者や高齢者のみの世帯、身体障害者世帯などを対象に、近隣住民や関係機関と連携しながら対象者の緊急時の対応と、日常の安心感を得られるよう努めました。また、安心電話協力員研修会をほのぼの協力員と合同で開催しました。

- ・設置世帯総件数 25件
- ・協力員数 71件

会食交流事業（寄りあいっこ）

65歳以上の高齢者を対象に、外出と集いの場を提供し、閉じこもり予防や仲間づくりを支援しました。

- ・開催回数 9回、延参加者数 200名

老人福祉センター管理事業

町からの指定管理者として、利用者の見守りや施設の維持・管理業務を行いました。

- ・開所日数 242日、延利用者数 8,685名

ほっとできる居場所づくり事業

サンモールにぎわい広場を拠点に、「ほのぼの・よりみちカフェ」を毎週木曜日に開催し、町民が自由に出入り可能な居場所を設けることで、生きがいつくりに努めました。

- ・開催回数 40回、延参加者 548名

TAKKO LABO

町の自然や施設を活かし、子どもたちの「やってみたい」を実現するために活動してきました。

- ・開催回数 2回
- 1回目 6世帯 20名
- 2回目 13世帯 40名



社会福祉大会の実施

町民の福祉意識の高揚と地域福祉の推進を図るために、全町民を対象に開催しています。オープニングセレモニーはたっここども園園児の皆さんにご協力いただき活気あふれる大会となりました。

- ・受賞者2名、感謝1名

学童保育事業

田子町の指定管理者として「すくすく館」の建物管理と、委託事業として「すくすく館 田子分館」の学童保育事業に取り組みました。

- ・すくすく館 開設日数 288日、登録児童数 48名
- ・田子分館 開設日数 257日、登録児童数 18名



福祉団体の育成

当事者や家族の会である4つの福祉団体の事務局を担当し、各種会議や研修会を開催しました。

- ・田子町老人クラブ連合会
- ・田子町身体障害者福祉会
- ・田子町手をつなぐ育成会
- ・田子町共同募金委員会

令和6年度 決算

収入の部 (単位：円)

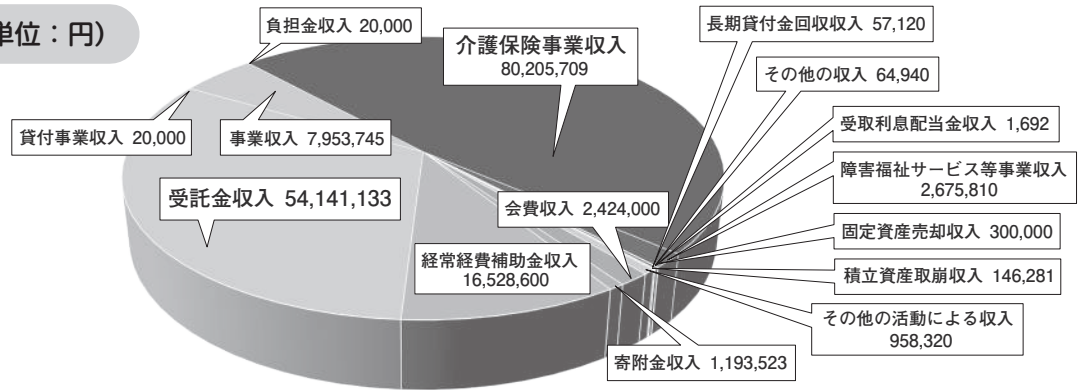

支出の部 (単位：円)

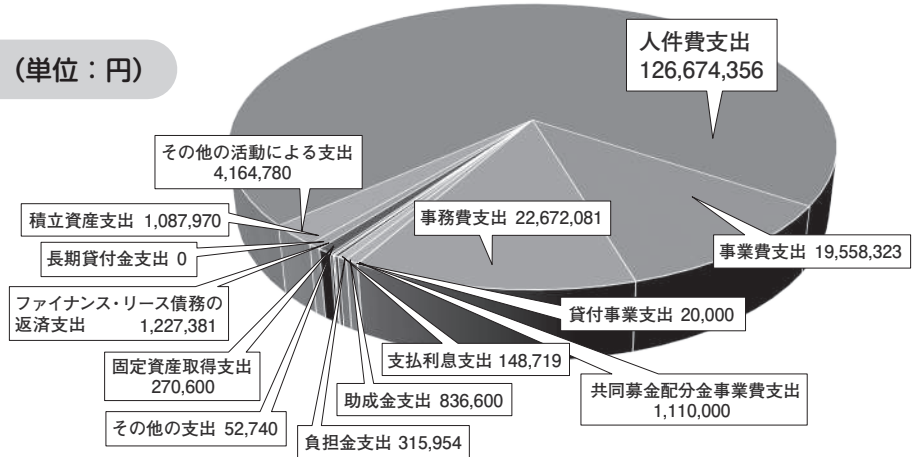

令和6年度 貸借対照表

| 資産の部 | | | | 負債の部 | | | |
|----------------|-------------|-------------|-------------|---------------|-------------|-------------|-------------|
| 科目 | 当年度末 | 前年度末 | 増減 | 科目 | 当年度末 | 前年度末 | 増減 |
| 流動資産 | 64,942,963 | 79,676,100 | △14,733,137 | 流動負債 | 12,424,622 | 16,698,854 | △4,274,232 |
| 現金預金 | 50,826,969 | 64,815,328 | △13,988,359 | 事業未払金 | 1,555,231 | 2,282,520 | △727,289 |
| 事業未収金 | 12,110,834 | 12,481,844 | △371,010 | 1年以内返済予定リース債務 | 1,262,339 | 1,227,381 | 34,958 |
| 未収金 | 23,556 | 21,368 | 2,188 | 未払費用 | 6,863,520 | 7,742,679 | △879,159 |
| 未収補助金 | 1,943,800 | 2,300,440 | △356,640 | 職員預り金 | 413,032 | 2,063,774 | △1,650,742 |
| 1年以内回収予定長期貸付金 | 37,804 | 57,120 | △19,316 | 前受金 | 169,500 | 177,500 | △8,000 |
| 固定資産 | 148,801,798 | 148,503,513 | 298,285 | 賞与引当金 | 2,161,000 | 3,205,000 | △1,044,000 |
| 基本財産 | 1,000,000 | 1,000,000 | 0 | 固定負債 | 69,304,028 | 65,335,137 | 3,968,891 |
| 定期預金 | 1,000,000 | 1,000,000 | 0 | リース債務 | 3,484,266 | 4,746,605 | △1,262,339 |
| その他の固定資産 | 147,801,798 | 147,503,513 | 298,285 | 退職給付引当金 | 65,819,762 | 60,588,532 | 5,231,230 |
| 建物附属設備 | 3,526,950 | 3,526,950 | 0 | 負債の部合計 | 81,728,650 | 82,033,991 | △305,341 |
| 建物附属設備減価償却累計額 | △3,526,948 | △3,526,948 | 0 | 純資産の部 | | | |
| 機械及び装置 | 9,634,000 | 9,634,000 | 0 | 基本金 | 1,000,000 | 1,000,000 | 0 |
| 機械及び装置減価償却累計額 | △9,633,997 | △9,633,997 | 0 | 基本金 | 1,000,000 | 1,000,000 | 0 |
| 車両運搬具 | 27,949,991 | 37,382,746 | △9,432,755 | 基金 | 11,000,000 | 11,000,000 | 0 |
| 車両運搬具減価償却累計額 | △22,723,418 | △30,230,008 | 7,506,590 | 福祉基金 | 11,000,000 | 11,000,000 | 0 |
| 器具及び備品 | 14,604,370 | 14,333,770 | 270,600 | 国庫補助金等特別積立金 | 4,310,609 | 5,747,375 | △1,436,766 |
| 器具及び備品減価償却累計額 | △12,836,829 | △12,409,160 | △427,669 | 国庫補助金等特別積立金 | 4,310,609 | 5,747,375 | △1,436,766 |
| 有形リース資産 | 3,206,200 | 3,206,200 | 0 | その他の積立金 | 68,285,255 | 68,285,255 | 0 |
| 有形リース資産減価償却累計額 | △1,469,508 | △935,142 | △534,366 | 人件費積立金 | 28,836,000 | 28,836,000 | 0 |
| 権利 | 74,984 | 74,984 | 0 | 車両購入積立金 | 33,438,255 | 33,438,255 | 0 |
| 無形リース資産 | 2,882,275 | 3,618,175 | △735,900 | 特殊浴槽購入積立金 | 6,011,000 | 6,011,000 | 0 |
| 投資有価証券 | 1,000 | 1,000 | 0 | 次期繰越活動増減差額 | 47,420,247 | 60,112,992 | △12,692,745 |
| 貸付事業貸付金 | 184,000 | 184,000 | 0 | 次期繰越活動増減差額 | 47,420,247 | 60,112,992 | △12,692,745 |
| 長期貸付金 | 87,051 | 272,906 | △185,855 | (うち当期活動増減差額) | △12,692,745 | △12,702,594 | 9,849 |
| 退職手当積立基金預け金 | 44,880,400 | 41,673,940 | 3,206,460 | 純資産の部合計 | 132,016,111 | 146,145,622 | △14,129,511 |
| 退職給付引当資産 | 11,676,022 | 11,044,842 | 631,180 | | | | |
| 福祉基金積立資産 | 11,000,000 | 11,000,000 | 0 | | | | |
| 人件費積立資産 | 28,836,000 | 28,836,000 | 0 | | | | |
| 車両購入積立資産 | 33,438,255 | 33,438,255 | 0 | | | | |
| 特殊浴槽購入積立資産 | 6,011,000 | 6,011,000 | 0 | | | | |
| 資産の部合計 | 213,744,761 | 228,179,613 | △14,434,852 | 負債及び純資産の部合計 | 213,744,761 | 228,179,613 | △14,434,852 |

令和7年度事業計画

田子町社会福祉協議会では、今年度も会員（住民）の皆様とともに、地域の活動を支援しながら地域福祉を推進してまいります。

（基本理念）

みんなでつくる心のかようなやさしい福祉のまち
～自助・互助・公助と協働で高める地域の福祉力～

主な推進項目

- 住民参加と小地域ネットワーク活動の推進
 - ・地域住民の主体的活動の推進
 - ・当事者の社会参加の促進
 - ・福祉課題の把握
- 福祉教育・ボランティア活動の推進
 - ・福祉教育の推進
 - ・ボランティア活動の推進
- 地域福祉サービスの推進
 - ・介護保険事業等の運営
 - ・地域福祉活動の推進
- 福祉情報の提供・総合相談・生活支援機能の充実
 - ・福祉情報の提供
 - ・相談体制の確立
 - ・生活支援体制の確立

令和7年度予算

収入の部（単位：円）

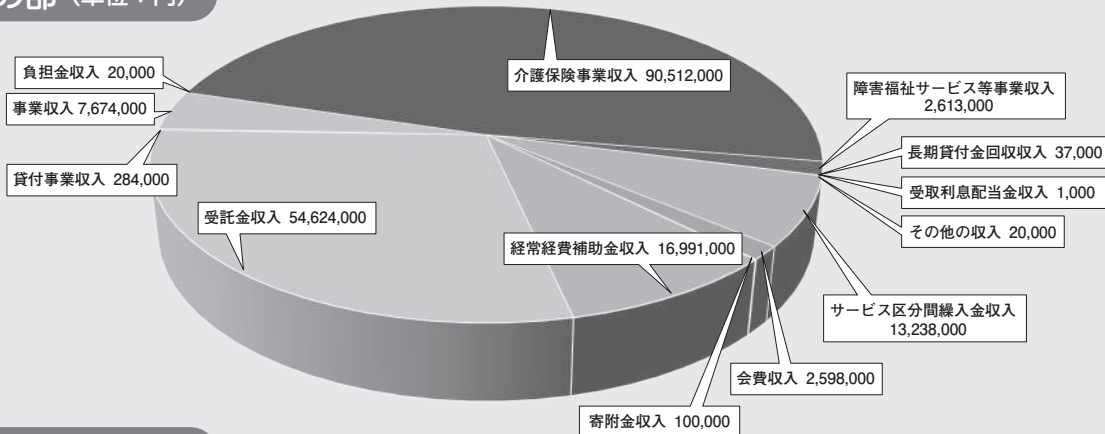

支出の部（単位：円）

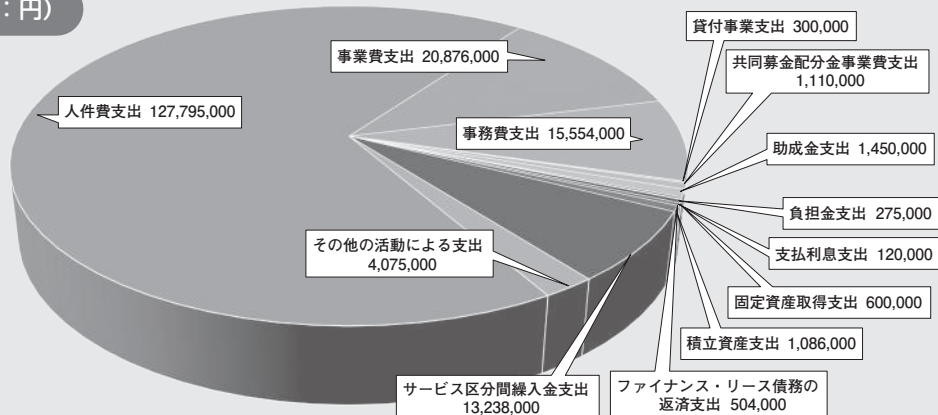

令和6年度社協会費・赤い羽根共同募金実績のご報告

ご協力ありがとうございました

| 行政区 | 社協会費 | | | 共同募金 | | 行政区 | 社協会費 | | | 共同募金 | |
|--------|------|-----|---------|--------|--------|-------|------|-------|-----------|--------|-----------|
| | 賛助 | 普通 | 会費(円) | 世帯数(件) | 募金額(円) | | 賛助 | 普通 | 会費(円) | 世帯数(件) | 募金額(円) |
| 下田子 | 12 | 31 | 55,000 | 42 | 21,000 | 風張 | 10 | 5 | 25,000 | 15 | 14,800 |
| 塚ノ上ミ | 2 | 14 | 18,000 | 16 | 12,800 | 南風張 | 7 | 8 | 22,000 | 16 | 14,600 |
| 舞手 | 0 | 20 | 20,000 | 20 | 16,000 | 南側 | 17 | 4 | 38,000 | 22 | 11,000 |
| 向山 | 0 | 20 | 20,000 | 20 | 20,000 | 北側 | 14 | 27 | 55,000 | 43 | 15,000 |
| 衣更 | 1 | 20 | 22,000 | 20 | 13,100 | 中本町 | 11 | 16 | 38,000 | 27 | 21,600 |
| 七日市 | 17 | 111 | 145,000 | 143 | 71,500 | 下本町 | 26 | 55 | 107,000 | 83 | 41,500 |
| 矢田郎 | 8 | 74 | 90,000 | 96 | 76,800 | サンモール | 22 | 33 | 77,000 | 66 | 50,400 |
| 野月 | 2 | 60 | 64,000 | 59 | 31,600 | 雀ヶ平 | 3 | 19 | 25,000 | 22 | 17,600 |
| 種子 | 1 | 12 | 14,000 | 13 | 6,500 | 野面 | 4 | 16 | 24,000 | 20 | 20,300 |
| 野々上 | 13 | 56 | 82,000 | 69 | 34,500 | まだノ実 | 6 | 6 | 18,000 | 12 | 12,000 |
| 池振・野畦沢 | 0 | 0 | 0 | 0 | 0 | 飯豊 | 14 | 32 | 60,000 | 46 | 34,300 |
| 川向 | 4 | 18 | 26,000 | 22 | 19,500 | 原 | 11 | 20 | 42,000 | 31 | 25,900 |
| 川代 | 5 | 9 | 19,000 | 14 | 10,500 | 道地 | 9 | 24 | 42,000 | 35 | 34,600 |
| 清水頭 | 10 | 26 | 46,000 | 32 | 27,100 | 石亀 | 3 | 21 | 27,000 | 25 | 25,000 |
| 椀山 | 0 | 2 | 2,000 | 2 | 2,000 | 杉本 | 4 | 19 | 27,000 | 23 | 18,300 |
| 袖平 | 3 | 12 | 18,000 | 15 | 15,000 | 茂市 | 21 | 12 | 54,000 | 34 | 27,200 |
| 干草場 | 0 | 27 | 27,000 | 27 | 21,600 | 道前 | 11 | 26 | 48,000 | 37 | 26,800 |
| 長坂 | 0 | 25 | 25,000 | 25 | 12,500 | 嘉沢 | 5 | 9 | 19,000 | 14 | 11,800 |
| 西館野 | 15 | 143 | 173,000 | 158 | 79,000 | 山口 | 8 | 10 | 26,000 | 18 | 18,000 |
| 上野 | 10 | 26 | 46,000 | 37 | 29,900 | 関下 | 6 | 9 | 21,000 | 14 | 13,400 |
| 宮野 | 1 | 12 | 14,000 | 13 | 13,000 | 関上 | 5 | 13 | 23,000 | 18 | 14,000 |
| 細野 | 5 | 16 | 26,000 | 19 | 18,500 | 夏坂 | 3 | 16 | 22,000 | 19 | 9,500 |
| 明土平 | 7 | 5 | 19,000 | 12 | 9,600 | 遠瀬 | 8 | 29 | 45,000 | 36 | 18,500 |
| 上相米 | 7 | 14 | 28,000 | 21 | 16,500 | 水亦 | 0 | 7 | 7,000 | 6 | 3,000 |
| 柴倉 | 1 | 6 | 8,000 | 7 | 3,500 | 新田 | 9 | 22 | 40,000 | 27 | 26,300 |
| 根渡 | 5 | 20 | 30,000 | 25 | 20,000 | 管外 | 13 | 3 | 29,000 | | |
| 上風張 | 5 | 21 | 31,000 | 28 | 22,400 | 合計 | 384 | 1,261 | 2,029,000 | 1,664 | 1,149,800 |

※社協会員 賛助会員(2,000円) 普通会員(1,000円)

社協団体賛助会員

三戸畜産農業協同組合、田子町商工会、(株)七洋、三八地方森林組合馬淵川流域支所田子分室、(株)坂田電気、丸富商事(有)、(有)堰向管工事、(株)山崎木材、石亀石油(株)、石亀燃料(株)、(株)阿部繁孝商店田子工場、(株)釜淵商事、(株)田村組、(株)北村、(株)青森銀行田子支店、青森県信用組合田子支店、八戸農業協同組合三戸支店、マツハシ林産(株)、釜淵造園建設(株)、橋本電気工業(株)、三浦建設(株)、三田建材運輸(株)、小島建設(株)、(有)佐藤商事、福原胃腸科外科医院、(福)吉幸会、(株)ai住設、(有)協栄設備、耕田寺、森の菜園・たっこ、(株)たから

31団体 会費額 395,000円

(敬称略・順不同)

ご協力ありがとうございました。

学校募金・職域募金協力事業所

学校募金 合計額 9,703円

田子小学校、田子中学校

職域募金 合計額 7,765円

県市町村職員年金者連盟三八支部、ガーリックセンター

イベント募金 合計額 12,150円

ピンバッジ募金 合計額 137,599円

(敬称略・順不同 令和7年4月1日現在)

ご協力ありがとうございました。



赤い羽根共同募金のおよそ70%が田子町の地域福祉事業に配分されます。

新役員 (理事・監事) 評議員の ご紹介

社会福祉法の改正に伴い、新たな役員・評議員が選任されましたのでご紹介します。

理事 10名 任期：令和7年6月26日～令和9年6月

会長 築田 尚久 (学識経験者)
副会長 築田 重身 (学識経験者)
理事 中村 康孝 (学識経験者)
理事 長 澤 静子 (田子町民生児童委員協議会副会長)
宇藤 安貴子 (JA八戸女性部構成員)
安ヶ平 学 (特別養護老人ホームみろく苑施設長)
熊谷 和広 (田子町自治会連合会副会長)
工藤 義広 (田子町住民課課長)
宮村 尚哉 (田子町議会産業・民生常任委員長)
原 成昭 (学識経験者)

監事 2名 任期：令和7年6月26日～令和9年6月

宮村 ちえ (学識経験者) 山本 俊次 (学識経験者)

評議員 21名 任期：令和7年6月26日～令和11年6月

- 民生委員児童委員協議会の構成員 4名
大久保雅範、大羽澤 正、高沢 章子、滝上 壽也
 - 福祉団体・ボランティア団体構成員 5名
鳥井本健吉、五十嵐昭子、山美 知子、澤口 洋子、川端 尚子
 - 自治会構成員・地域福祉活動参加者 10名
井上 節子、一ノ渡尚武、宇藤 大介、田村 重文、松橋 敬子、
向井 涼子、田沼 寛子、白澤 英子、沢田 八十、池田 泰子
 - 社会福祉事業経営団体 2名
佐々木美佐子、堀田 雄
- ※太字は新任、() は選出区分等、順不同・敬称略

前役員の方々には、社協の発展にご尽力いただき、心から感謝申し上げます。

川村 武司、欠端 則夫、
富岡 勝栄、山市 忠男、
菊地ヨシエ、原 泰章、
山崎 文子、堀川 和雄
順不同・敬称略

ほのぼの・よりみちカフェ 毎月第①木曜日再オープン！

3月に幕を下ろしたよりみちカフェですが、立寄ってくださる皆さまから続けてほしい！とのお声をたくさんいただき、月1回ですが再開いたしました！

次回開催：9月4日(木)
みろく館 10:30-12:00

スケジュール：

10:30 カフェ開店
自由(脳トレ、おしゃべりなど)
11:00 かんたんストレッチ体操・レク
12:00 カフェ閉店

季節のイベントもときどきあるかも？！



来店スタンプは3個ためるとお菓子と交換できます♪



ほのぼの・よりみちカフェに
ついてのお問い合わせ
田子町社会福祉協議会 32-4045 まで

この事業は赤い羽根共同募金の配分金によって実施されています。

草刈りシーズン到来です



一輪車の扱いはプロ級?!

6月5日、老人福祉センターで初夏の草刈りを行いました。老人センターのお風呂の常連さんの他にも、この日ばかりは協力しましょうと軽トラ乗り入れで参加してくれた方もおられ、参加者は12名と例年より少なめでしたが、裏庭や庭木もすっかりきれいになりました。お手伝いいただいたお礼にお風呂の無料券をお配りしており、草刈りで疲れても温泉パワーでリフレッシュ!できたでしょうか?秋にも草刈りを行う予定ですので、皆さままたご協力よろしくお願ひいたします!

ご協力いただいた皆さま、ありがとうございました!

花植え活動を行いました!



きれいな花壇ができました♪

6月12日、役場駐車場にて老人クラブ会員による花植え活動が行われました。この活動は田子町老人クラブ連合会が社会奉仕活動の一環として実施しており11名の会員が参加しました。

当日は天気にも恵まれ、応援に来た山本町長からも手伝っていただきながら、皆さん和気あいあいと慣れた手つきで土を耕したり、花のレイアウトを考えたり楽しみながら活動をしたこともあり、あっという間に花壇が完成しました。

ご協力いただいた皆さま、ありがとうございました!

トリプル7七夕&お誕生会



やったー!アイスだ♪

令和7年7月7日、7が3つ並ぶ日。すくすく館では、6・7月生まれのお誕生会を行いました。笹飾りや短冊、教室の飾りつけなど、みんなで七夕の準備をしました。

1年生のはじめの言葉でスタート。短冊に書いた願い事を6・7月生まれの6人の子供たちが発表してくれました。

「アイドルになりたい」「おかしをいっぱい食べたい」「新種の昆虫を見つけたい」「農家さんになりたい」などなど♪

おやつ時間は暑い日にぴったりなアイス。「冷たくておいしい」「今日来てよかった～」と大好評でした。

3年生のおわりの言葉で無事終了。

～子どもたちの願い事が叶いますように～

夏の屋外研修会で十和田湖へ♪



7月11日、田子町身体障害者福祉会の夏の屋外研修会で十和田湖を訪れました。まずは昨年できたばかりの「道の駅十和田湖」に立ち寄り、新名物のレイクブルーミックスソフトを食べて一休み。その後は、観光遊覧船第一八甲田に乗り込み、おぐら・中山半島めぐりの周遊コースで美しい景色を楽しみました。初夏なのに湖上はかなり涼しく、デッキに出て風に吹かれると寒いくらいに感じる場面も。今回から2名の賛助会員が新しく入会され、新メンバーとのおしゃべりも盛り上がり、会員同士の親交も深まったようでした。

皆さまからの会費に支えられています

会費は福祉の向上のため大切に活用させていただいています。

社会福祉協議会は、社会福祉法に基づき、各市町村に設置されています。地域福祉を推進する中心的な役割を負い、福祉の問題や課題に即した様々な事業を展開しています。**皆様から頂いた会費は、地域の福祉活動の促進のため、法律や諸制度にない取り組みを行うにあたり、貴重な財源となります。**皆さまのご理解、ご支援をどうぞよろしくお願い申し上げます。

| 会 員 種 別 | | 会 費 |
|---------|----------------------------------|-----------|
| 普通会員 | 住民の皆さまからご協力いただいております。 | 一口 1,000円 |
| 賛助会員 | 社協事業にご賛同いただける個人の方からご協力いただいております。 | 一口 2,000円 |
| 団体賛助会員 | 町内の社会福祉施設や企業・団体からご協力いただいております。 | 一口 5,000円 |

会費はこうに使われています

機関誌発行事業 心配ごと相談事業 社会福祉大会事業
 福祉協力員活動事業 福祉安心電話事業 寄りあいっこ
 福祉団体助成事業 ボランティア活動事業 ふれあい・いきいきサロン 等



福祉協力員

社会福祉協議会では、毎年各自治会から福祉協力員の選任をお願いしています。福祉協力員の主な活動内容は、会費の集金や共同募金運動、社協だよりの配布、地域福祉に関する情報提供などです。みなさんのお宅にお伺いした際にはご協力の程よろしくお願い申し上げます。

| 令和7年度 福祉協力員（敬称略） | | | | | | | | | | | |
|------------------|-------|-----|-------|-------|-------|-----|-------|----|-------|--|--|
| 下田子 | 山崎亮子 | 川向 | 福士博文 | 明土平 | 沢森昇 | 雀ヶ平 | 高沢章子 | 関下 | 岩間無界 | | |
| 塚ノ上ミ | 松山梅余 | 川代 | 川村二三子 | 上相米 | 宮内敏 | 野面 | 川端誠 | 関上 | 櫻川喜代治 | | |
| 舞手 | 佐野正 | 清水頭 | 千葉和義 | 柴倉 | 山内正子 | 極ノ実 | 山沢修 | 夏坂 | 中村榮幸 | | |
| 向山 | 新井田文雄 | 椀山 | 大久保昇 | 根渡 | 関口ふみ子 | 飯豊 | 森崎和美 | 遠瀬 | 中村成行 | | |
| 衣更 | 戸田幸一 | 袖平 | | 上風張 | 田畑恵以 | 原 | 中村安雄 | 水亦 | 新田賢三 | | |
| 七日市 | 中村博賢 | 干草場 | 山市幸男 | 風張 | 五十嵐昭子 | 道地 | 大石勲 | 新田 | 中山喜仁 | | |
| 矢田郎 | 矢田均 | 長坂 | 丹内利明 | 南風張 | 北村以都子 | 石亀 | 原ちえ子 | | | | |
| 野月 | 井上節子 | 西舘野 | 山口宏枝 | 南側 | 前沢とみ彖 | 杉本 | 原江利子 | | | | |
| 種子 | 佐藤泰子 | 上野 | 櫛引隆子 | 北側 | 古田和子 | 茂市 | 上平たえ子 | | | | |
| 野々上 | 佐藤治 | 日ノ沢 | 山本すみ | 中本町 | 森康一 | 道前 | 菊地知代 | | | | |
| 池振 | 奥家宏史 | 宮野 | 森崎章子 | 下本町 | 澤口博二 | 嘉沢 | 工藤紀子 | | | | |
| 野畦沢 | | 細野 | 村木八重子 | サンモール | 青木憲子 | 山口 | 梅内勝子 | | | | |



令和7年度 専門相談日のお知らせ

田子町町民を対象とした弁護士による無料法律相談（財産、相続、離婚、法律に関する問題等）を下記のとおり予定しております。是非この機会にご利用ください。

詳しい内容は日時が近くなりましたらケーブルテレビやホームページで再度お知らせいたします。

| 回 | 月日 | 時間 | 場所 | 定員 |
|---|---------------|--------------|----------|-----|
| 1 | 令和7年7月30日(水) | 予約受付は終了しました。 | | 各4名 |
| 2 | 令和7年11月26日(水) | 10:00~12:00 | せせらぎの郷2階 | |
| 3 | 令和8年2月4日(水) | | | |

・ご予約時にお名前等を伺います。なお、刑事事件に関することはお取り扱いしておりません。
 ※この事業は、赤い羽根共同募金配分金によって実施されています。



いずれも1人30分
完全予約制

心配ごと相談所 毎月第3火曜日（要予約） 田子町社会福祉協議会 ☎32-4045

善意の灯

皆様から温かいご寄付をお寄せいただきましたのでご紹介いたします。
 皆様からのご寄付は社協事業に有効に活用させていただきます。ありがとうございました。

・匿名希望様 介護用品（オムツ、尿取りパット、防水シート）
 （令和7年3月1日～5月31日まで）